

Aanvragen van een ontheffing voor het aanwijzen van een netbeheerder

Handleiding

10 augustus 2012

Deze handleiding licht toe hoe een ontheffing voor het aanwijzen van een netbeheerder kan worden aangevraagd.

1. Inleiding

De Elektriciteitswet 1998 (hierna: E-wet) en de Gaswet¹ bepalen dat eigenaren van een elektriciteits- of gastransportnet een naamloze of besloten vennootschap moeten aanwijzen als netbeheerder voor het beheer van dat net, om zodoende vrije en non-discriminatoire toegang tot het net te verzekeren. Er zijn echter situaties denkbaar waarin het aanwijzen van een netbeheerder onredelijk bezwarend wordt geacht. Daarom heeft de wetgever in artikel 15 van de E-wet en artikel 2a van de Gaswet de mogelijkheid opgenomen om aan eigenaren van een zogenaamd gesloten distributiesysteem (ook wel GDS genoemd) een ontheffing te verlenen van de verplichting om een netbeheerder aan te wijzen. De wetgever heeft de Nederlandse Mededingingsautoriteit (hierna: NMa) aangewezen als instantie om deze ontheffingen te verlenen.

Een gesloten distributiesysteem is een systeem dat elektriciteit of gas distribueert binnen een geografisch afgebakende commerciële of industriële locatie of een locatie met gedeelde diensten, en in beginsel geen huishoudelijke afnemers van elektriciteit of gas voorziet. Om in aanmerking te komen voor een ontheffing voor het aanwijzen van een netbeheerder (hierna: de ontheffing) moet:

1. De exploitatie of het productieproces om technische of veiligheidsredenen zijn geïntegreerd, of
2. Dit systeem primair elektriciteit of gas distribueren aan de eigenaar of beheerder van het systeem of daarmee verwante bedrijven.

Mogelijke voorbeelden van een gesloten distributiesysteem zijn onder andere spoorwegstations, ziekenhuizen, vliegvelden, grote campings met geïntegreerde faciliteiten en chemische industrielocaties.

De E-wet en de Gaswet bieden de mogelijkheid om de eigenaar van een gesloten distributiesysteem te ontheffen van de verplichting om een publieke netbeheerder aan te wijzen. Dit is belangrijk, omdat hiermee wordt voorkomen dat onnodige (administratieve) lasten worden opgelegd aan deze systemen. Om te voorkomen dat een gesloten distributiesysteem niet of nauwelijks gereguleerd wordt, kunnen in de ontheffing nadere voorwaarden worden gesteld.

2. Wie kan een ontheffingaanvraag indienen?

Een aanvraag voor een ontheffing van de verplichting om een netbeheerder aan te wijzen (hierna: ontheffingaanvraag) kan alleen door de neteigenaar worden ingediend bij de NMa. Het is ook mogelijk om personen te machtigen om op te treden als vertegenwoordiger en/of contactpersoon van de neteigenaar. Uit mee te zenden schriftelijke machtigingen moet blijken welke personen daartoe bevoegd zijn.

3. Hoe kunt u een ontheffing aanvragen?

De eigenaar van een gesloten distributiesysteem kan een ontheffingaanvraag indienen door middel van het formulier "**Aanvragen van een ontheffing voor het aanwijzen van een netbeheerder**" (hierna: het aanvraagformulier) en het verstrekken van de in het aanvraagformulier verplichte bescheiden. Het aanvraagformulier is te vinden op de website van de NMa (www.nma.nl). Als de aanvrager voor meerdere gastransport- of elektriciteitsnetten tegelijkertijd een ontheffing wenst aan te vragen, dient de aanvrager voor elk net een aparte ontheffingaanvraag in te dienen.

¹ Artikel 10, derde lid, van de Elektriciteitswet 1998 en artikel 2, eerste lid, van de Gaswet.

De aanvrager moet de ontheffingaanvraag in **drievoud** (aangetekend) verzenden naar de NMa, of tijdens de bezoektijden van de NMa afgeven op het bezoekadres.

Let op: de informatie dient in zijn geheel verveelvoudigd te worden, inclusief bijlagen, vertalingen en dergelijke. De aanvrager moet dus drie sets van identieke documenten aanleveren.

Postadres:

Nederlandse Mededingingsautoriteit
t.a.v. Directie Regulering Energie en Vervoer
Postbus 16326
2500 BH Den Haag

Of

Bezoekadres:

Muzenstraat 81
2511 GA Den Haag

De NMa neemt de ontheffingaanvraag pas formeel in behandeling als de NMa deze per post ontvangt. Om een spoedige afhandeling van de ontheffingaanvraag te bevorderen, kan de aanvrager het aanvraagformulier (zonder bijlagen) tevens per e-mail versturen aan uitzondering-netbeheer@nma.nl of faxen op 070 – 330 33 70. Deze e-mail of fax geldt echter niet als formele ontheffingaanvraag. Als datum van ontvangst zal altijd de dag waarop de ontheffingaanvraag per post binnenkomt gelden.

4. Vertrouwelijkheid

Bij de beoordeling van de vraag of informatie al dan niet als vertrouwelijk moet worden behandeld past de NMa de Wet openbaarheid van bestuur (Wob) toe. Bij alle ingediende stukken moet de aanvrager gemotiveerd aangeven welke informatie naar zijn mening als vertrouwelijk moet worden beschouwd. De informatie die de aanvrager als vertrouwelijk beschouwt, moet herkenbaar worden gemaakt (vet gedrukt) of opgenomen worden in een afzonderlijke bijlage.

De NMa beoordeelt aan de hand van de door de aanvrager gegeven motivering of de informatie die naar zijn mening als vertrouwelijk moet worden beschouwd ook bij toetsing aan de uitzonderingsbepaling van de Wet openbaarheid van bestuur (artikel 10 Wob) als vertrouwelijk moet worden beschouwd. Het is mogelijk dat de informatie die de aanvrager de NMa meedeelt vertrouwelijke bedrijfs- of fabricagegegevens bevat, in de zin van artikel 10, eerste lid, onder c, van de Wob. Vertrouwelijke bedrijfs- en fabricagegegevens zijn niet-openbare gegevens waaruit wetenswaardigheden kunnen worden gelezen of afgeleid over de technische bedrijfsvoering of het productieproces dan wel over de afzet van de producten of de kring van afnemers en leveranciers. Ook gegevens die de financiële bedrijfsvoering betreffen kunnen onder omstandigheden als vertrouwelijke bedrijfsgegevens worden aangemerkt. Bedrijfs- en fabricagegegevens die de aanvrager vertrouwelijk aan de NMa meedeelt, worden in beginsel niet openbaar gemaakt.

5. Hoe verloopt het proces van een ontheffingaanvraag?

Het proces van een ontheffingaanvraag bestaat uit drie fasen:

1. De ontheffingaanvraag. In deze fase stelt de aanvrager de aanvraag samen door het aanvraagformulier in te vullen en de noodzakelijke documenten te verzamelen. Vervolgens verstuurt de aanvrager de ontheffingaanvraag aan de NMa. De NMa controleert de juistheid en volledigheid van de aanvraag en stuurt deze terug aan de aanvrager als deze niet compleet of onjuist is. Deze fase wordt nader toegelicht in paragraaf 5.1.
2. Het beoordelen van de ontheffingaanvraag. De NMa publiceert de ontvangst van de aanvraag in de Staatscourant en op de internetpagina van de NMa (www.nma.nl). Vervolgens beoordeelt de NMa de inhoud van de aanvraag en kan de NMa aanvullende vragen stellen aan de aanvrager en andere partijen (derden). Deze fase wordt nader toegelicht in paragraaf 5.2.
3. Het vaststellen van het besluit. De NMa legt in deze fase het ontwerpbesluit ter inzage. Op basis van de zienswijzen van de aanvrager en andere partijen stelt de NMa vervolgens het definitieve besluit vast. Deze fase wordt nader toegelicht in paragraaf 5.3.

Het proces is schematisch in figuur 1 weergegeven op de volgende pagina.

5.1. Fase 1: De ontheffingaanvraag

De NMa zal het aanvraagformulier en de meegestuurde bescheiden allereerst controleren op volledigheid en juistheid.

Bij een onvolledige ontheffingaanvraag zal de NMa de aanvrager verzoeken om binnen maximaal **4 weken** zijn ontheffingaanvraag compleet te maken. In dat geval schort de NMa de behandeltermijn op grond van artikel 4:15 van de Algemene wet bestuursrecht (Awb) op tot de dag waarop de aanvulling door de NMa is ontvangen. Indien de aanvrager bepaalde informatie niet tijdig kan verschaffen, kan deze een uitstelverzoek indienen. De aanvrager dient daarbij de redenen van het uitstel te vermelden. Als de ontheffingaanvraag na de hiervoor verstrekte termijn nog steeds onvolledig is, kan de ontheffingaanvraag buiten behandeling worden gesteld op grond van artikel 4:5, eerste lid aanhef en onder c van de Algemene wet bestuursrecht.

Ook wanneer de ontheffingaanvraag volledig is ingediend, maar de daarbij verstrekte gegevens onvoldoende zijn voor de beoordeling van de ontheffingaanvraag, kan op grond van voornoemde bepalingen aanvulling worden verlangd. De behandeltermijn wordt dan eveneens opgeschort voor een periode van maximaal **4 weken**.

Vanzelfsprekend is het ook belangrijk dat de verstrekte informatie juist is. Als tijdens de procedure wijzigingen optreden in de door de aanvrager verstrekte gegevens of blijkt dat de aanvrager onjuiste informatie heeft verstrekt, dan dient de aanvrager direct de nieuwe gegevens direct aan de NMa te melden. Volledigheidshalve merkt de NMa hierbij op dat zij bevoegd is het besluit houdende de verlening van een ontheffing in te trekken. De E-wet en de Gaswet² maken het bovendien mogelijk om dan handhavend op te treden.

² Artikel 77i, eerste lid, onderdeel a, artikel 77h, eerste lid, artikel 5a, derde lid, artikel 7, tweede lid, van de E-wet en artikel 34, tweede lid juncto artikel 35 van de Gaswet, artikel 60ad, artikel 60ac, eerste lid, en artikel 1b, derde lid, van de Gaswet.

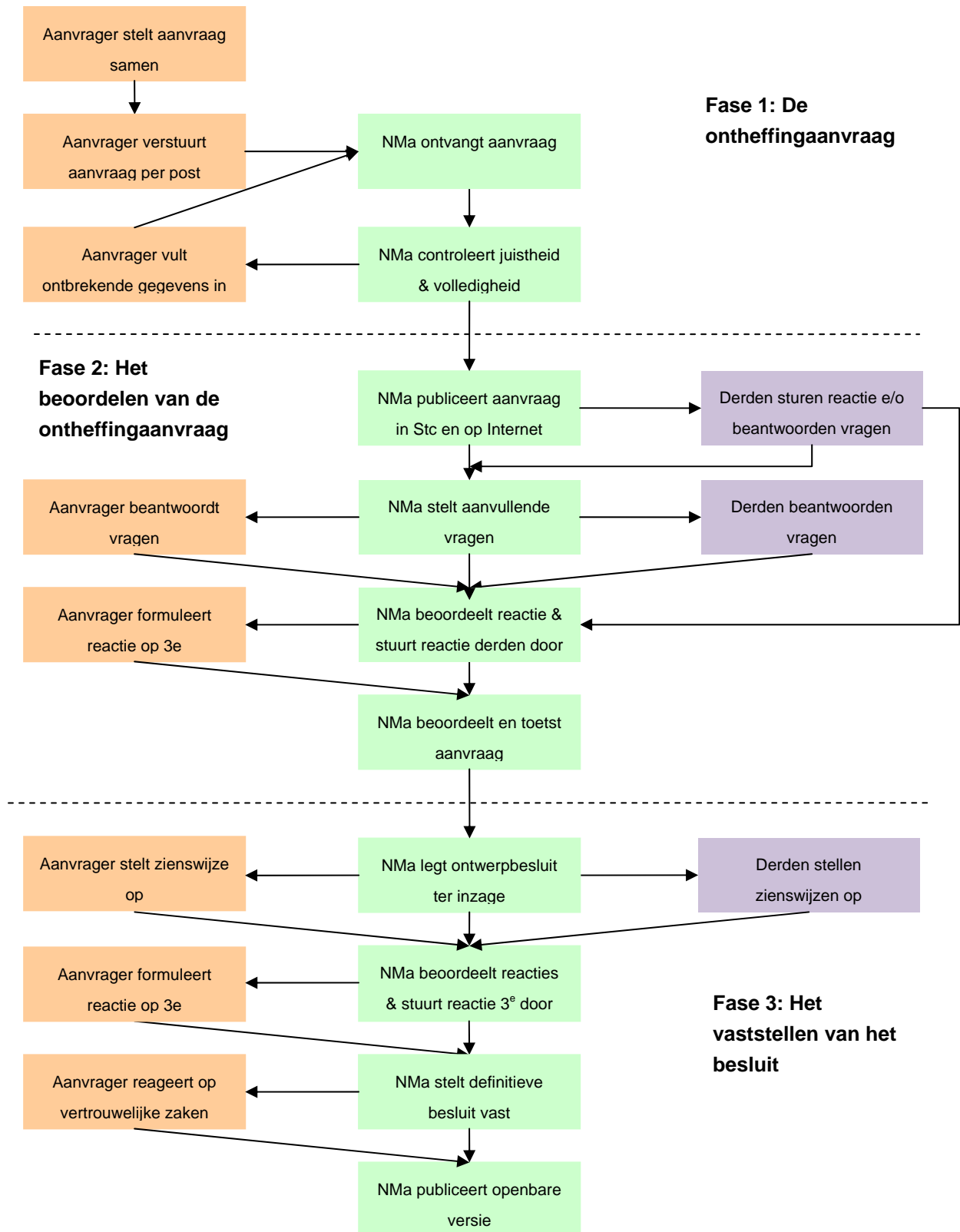

5.2. Fase 2: Het beoordelen van de ontheffingaanvraag

Indien de ontheffingaanvraag volledig is, wordt deze in behandeling genomen. De NMa publiceert de ontvangst van de ontheffingaanvraag vergezeld van de gegevens uit de samenvatting van de ontheffingaanvraag in de Staatscourant en op de internetpagina van de NMa (www.nma.nl).

In het Staatscourantbericht zal de NMa derden belanghebbenden uitnodigen om binnen een termijn van **2 weken** hun reactie met betrekking tot de ontheffingaanvraag bij de NMa in te dienen. De termijn van twee weken is geen wettelijke termijn. Wel is het wenselijk dat reacties binnen deze termijn worden ingediend vanwege de wettelijke termijn waarbinnen de NMa moet beslissen op de ontheffingaanvraag. Mocht de mededeling in de Staatscourant vragen oproepen bij een derde, dan kan deze contact opnemen met de NMa.

De NMa beoordeelt de ontheffingaanvraag. Gedurende deze fase kan de NMa besluiten om aanvullende vragen aan de aanvrager te stellen, indien dit noodzakelijk is voor de beoordeling van de ontheffingaanvraag of het nemen van het besluit. De gebruikelijke termijn voor het beantwoorden van deze vragen is **4 weken**. De termijn voor het afhandelen van de ontheffingsaanvraag zal, in het geval van aanvullende vragen aan de aanvrager, worden opgeschort met ingang van de dag na die waarop deze wordt verzocht om de ontheffingaanvraag aan te vullen tot de dag waarop de ontheffingaanvraag is aangevuld of de daarvoor gestelde termijn ongebruikt is verstreken. Ook komt het voor dat de NMa telefonisch informatie vraagt. Van deze telefoongesprekken worden notities gemaakt voor het dossier.

Daarnaast kan de NMa besluiten om informatie op te vragen bij andere relevante partijen (zoals de netbeheerder, het Staatstoezicht op de Mijnen en aangeslotenen op het net). Het doel van de vragen is om bepaalde gegevens te verifiëren, aanvullende informatie te vragen om een vollediger beeld van het net te krijgen en derden in de gelegenheid te stellen om mogelijke problemen, die als gevolg van de ontheffing zouden kunnen ontstaan, naar voren te brengen. Het opvragen van aanvullende informatie bij andere relevante partijen schort de behandeltermijn niet op. Voor de beantwoording wordt een termijn gegeven die in de regel **2 weken** bedraagt. De informatie die de NMa van derden verkrijgt, zal de NMa aan de aanvrager kenbaar maken om hem in de gelegenheid te stellen hierop te reageren.

5.3. Fase 3: Het opstellen van het besluit

De NMa past op alle ontheffingsaanvragen die aan de formele toetsingseisen voldoen de uniforme openbare voorbereidingsprocedure toe. Deze procedure wordt hieronder toegelicht.

Zodra de NMa de ontheffingaanvraag en eventuele aanvullende informatie heeft beoordeeld, stelt de NMa een ontwerpbesluit op. Het ontwerpbesluit en de daarop betrekking hebbende stukken worden gedurende **zes weken** ter inzage gelegd. Belanghebbenden worden gedurende deze periode in de gelegenheid gesteld om hun zienswijze schriftelijk of mondeling op een hoorzitting aan de NMa kenbaar te maken. De NMa zal standaard één week voor het verstrijken van de zienswijzetermijn een hoorzitting organiseren. Indien de NMa geen aanmeldingen voor spreektijd krijgt, zal de hoorzitting geen doorgang vinden.

Indien er geen zienswijzen worden ingediend, is het ontwerpbesluit tevens het definitieve besluit. De NMa stelt het besluit dan binnen **4 weken** na het verstrijken van de zienswijzetermijn vast. Het nemen van het besluit wordt gepubliceerd in de Staatscourant. De aanvrager krijgt de vertrouwelijke versie van het besluit toegestuurd met het verzoek om binnen **3 werkdagen** aan te geven of het besluit

vertrouwelijke informatie in de zin van artikel 10, eerste lid, onder c, van de Wob bevat. De NMa publiceert daarna een openbare versie van het besluit op de internetpagina van de NMa (www.nma.nl), en registreert deze in het ontheffingenregister.

Als de NMa zienswijzen ontvangt, dan verstrekt de NMa de zienswijzen van derden aan de aanvrager met het verzoek om hierop binnen een termijn van **2 weken** te reageren. De NMa beoordeelt vervolgens de ingediende zienswijzen en de eventuele reactie van de aanvrager hierop. Daarna neemt de NMa het definitieve besluit. Het besluit wordt gepubliceerd in de Staatscourant. De aanvrager krijgt de vertrouwelijke versie van het besluit toegestuurd met het verzoek om binnen **3 werkdagen** aan te geven of het besluit vertrouwelijke informatie in de zin van artikel 10, eerste lid, onder c, van de Wob bevat. De NMa publiceert daarna een openbare versie van het besluit op de internetpagina van de NMa (www.nma.nl), en registreert deze in het ontheffingenregister.

De NMa streeft er naar om elke ontheffingaanvraag binnen de wettelijke behandeltermijn van 6 maanden af te ronden. Bij complexe aanvragen of als de NMa veel aanvragen tegelijkertijd ontvangt zal de NMa deze termijn verlengen met maximaal 6 maanden.

Let op: gedurende het behandelproces kan de behandeltermijn worden opgeschort. Het is daardoor mogelijk dat de totale doorlooptijd langer duurt dan de wettelijke behandeltermijn van 6 maanden. De NMa adviseert daarom om ontheffingsaanvragen tijdig in te dienen.

6. Wanneer kunt u een ontheffing aanvragen?

Om in aanmerking te komen voor een ontheffing moet worden voldaan aan een aantal criteria. Deze criteria zijn hieronder opgesomd en kort voorzien van een toelichting.

- ✓ Er moet sprake zijn van een elektriciteitsnet of een gastransportnet.
Van een elektriciteitsnet³ of gastransportnet⁴ is sprake als er meer dan één aangeslotene is op het net. Er moeten verbindingen zijn tussen meerdere onroerende zaken, voordat gesproken kan worden van een net. Dit betekent praktisch gezien dat de elektriciteitslijnen of gasleidingen van de aanvrager zijn verbonden met de lijnen of leidingen van andere natuurlijke of rechtspersonen. Het is mogelijk dat er geen sprake is van een net, maar van een directe lijn, directe leiding of installatie. Indien er sprake is van een directe lijn of directe leiding, dient de producent die hierop is aangesloten de directe lijn of directe leiding direct te melden bij de NMa. Hiervoor kan de producent gebruik maken van het formulier “**Melden van een directe lijn of directe leiding**” (www.nma.nl). Voor meer informatie verwijst de NMa naar de **Handleiding voor het melden van een directe lijn of directe leiding** (www.nma.nl). Indien er sprake is van een installatie, hoeft de eigenaar niets te doen.

- ✓ Het net is geen onderdeel van het landelijk hoogspanningsnet of het landelijk gastransportnet. De E-wet en de Gaswet bepalen dat er slechts één beheerder van het landelijk hoogspanningsnet (TenneT) respectievelijk van het landelijk gastransportnet (GTS) is. Het landelijk hoogspanningsnet omvat de netten die bestemd zijn voor transport van elektriciteit op een spanningsniveau van 110 kV of hoger en die als zodanig worden bedreven, alsmede het

³ Zie artikel 1, eerste lid, onderdeel i, van de E-wet.

⁴ Zie artikel 1, eerste lid, onderdeel d, van de Gaswet.

landsgrensoverschrijdende net op een spanningsniveau van 500 V of hoger.⁵ Een landelijk gasnettransportnet is een gastransportnet dat uitsluitend of in hoofdzaak is bestemd of wordt gebruikt voor het op landelijk niveau transporteren van gas.⁶ Het is niet mogelijk om voor het beheer van deze netten een ontheffing aan te vragen.

- ✓ De eigenaar van het net mag geen netbeheerder zijn of in een groepsmaatschappij met de netbeheerder verbonden zijn.
- ✓ Het net ligt binnen een geografisch afgebakende industriële of commerciële locatie of locatie met gedeelde diensten.
Dit betekent dat het in principe niet mogelijk is dat afnemers buiten het gebied verbonden zijn met het GDS. Enkele voorbeeld van industriële of commerciële locaties of locaties met gedeelde diensten zijn: spoorwegstations, luchthavens, ziekenhuizen, grote campings met geïntegreerde faciliteiten en chemische-industriële locaties.
- ✓ Op het net zijn minder dan 500 afnemers aangesloten.
Deze voorwaarde spreekt voor zich.
- ✓ Het net voorziet alleen niet-huishoudelijke afnemers van gas en/of elektriciteit, tenzij er sprake is van incidenteel gebruik door een klein aantal huishoudelijke afnemers dat werkzaam is bij of vergelijkbare betrekkingen heeft met de eigenaar van het gesloten distributiesysteem.
In beginsel zijn huishoudelijke afnemers op een gesloten distributiesysteem niet toegestaan. De enige uitzondering hierop is als er sprake is van *incidenteel* gebruik door een *klein aantal* huishoudelijke afnemers dat *werkzaam is bij* de eigenaar van het gesloten distributiesysteem.
- ✓ Er dient sprake te zijn van één van de twee ontheffingscriteria:
 - a. het bedrijfs- of productieproces van de gebruikers van een gesloten distributiesysteem is om specifieke technische of veiligheidsredenen geïntegreerd, of
 - b. het gesloten distributiesysteem transporteert primair elektriciteit respectievelijk gas voor de eigenaar van dat systeem of de daarmee verwante bedrijven.

Over de a-grond is in de interpretatieve note van de Europese Commissie het volgende opgenomen⁷:

“Criterion (1) captures situations where several companies jointly use a distribution system which optimises an integrated energy supply, or requires specific technical, safety or operational standards. This is particularly common in industrial sites where, for example, heat from electricity generation is used in the production process of other users of the system. Another reason could be where it is necessary for the users of the site to operate to different reliability standards than those applying on the public grid, for example in relation to frequency.

The interrelationship between the operations of the users of such systems means that it should

⁵ Zie artikel 10, eerste lid, van de E-wet.

⁶ Zie artikel 1, eerste lid, onderdeel n, van de Gaswet.

⁷ Zie interpretatieve note on directive 2009/72/EC concerning common rules for the internal market in Electricity and directive 2009/73/EC concerning common rules for the internal market in natural gas van de Europese Commissie van 22 januari 2010.

be possible for them to reach an agreement to ensure that externalities associated with their operations are properly taken into account. It is for Member States to define precisely the circumstances where this criterion would be met.”

Uit de toelichting van de Europese Commissie blijkt dat deze ontheffingsgrond ziet op geïntegreerde productieprocessen waarin bijzondere eisen aan het net worden gesteld. Dit kunnen bijvoorbeeld technische eisen, zoals een andere frequentie, of veiligheidseisen zijn.

Over de b-grond is in de interpretatieve note van de Europese Commissie het volgende opgenomen:

“Criterion (2) allows a modified regulatory regime to be put in place where an undertaking has allowed users to connect to a system which was developed for the undertaking's own use. Generally, this should be understood as excluding, for example, commercial property developments such as office blocks or shopping centres which are not primarily used by the owner or operator of the distribution system (insofar as they can be considered as constituting a distribution system).”

Voor de b-grond is vereist dat het gesloten distributiesysteem primair energie transporteert voor de eigenaar van dat systeem. Dit betekent dat de elektriciteit of het gas grotendeels wordt afgenomen door de eigenaar van het systeem. De Europese Commissie maakt hierbij duidelijk dat commerciële projecten zoals kantoorblokken en winkelcentra niet onder deze uitzonderingsgrond kunnen vallen. De reden daarvoor is dat in deze gevallen de elektriciteit of het gas niet primair wordt gebruikt door de eigenaar van het gesloten distributiesysteem.

De NMa is niet verplicht om een ontheffing te verlenen als aan alle criteria wordt voldaan. De NMa kan besluiten om van het verlenen van een ontheffing af te zien, bijvoorbeeld als de veiligheid of leveringszekerheid op het net niet kan worden gewaarborgd.

7. Hoe kunt u een bestaande ontheffing wijzigen of intrekken?

Een wijziging of intrekking van de ontheffing kan de ontheffinghouder doorgeven via het formulier [“Wijziging of intrekking van een ontheffing voor het aanwijzen van een netbeheerder”](#). De ontheffinghouder kan dit formulier opvragen bij de NMa. Voor een wijziging of intrekking van een ontheffing wordt in beginsel dezelfde procedure gevolgd als bij de ontheffingaanvraag.

8. Wat moet u doen als u beschikt over een ontheffing van voor 20 juli 2012?

In Nederland bestaat reeds geruime tijd de mogelijkheid om een ontheffing aan te vragen van de verplichting om een netbeheerder aan te wijzen. In het begin verleende de Minister van Economische Zaken, de rechtsvoorganger van de minister van Economische Zaken, Landbouw en Innovatie (hierna: de minister), deze ontheffingen. Daarna delegeerde de minister deze taak aan de Raad van Bestuur van de Nederlandse Mededingingsautoriteit.

Op 20 juli 2012 heeft de wetgever een nieuwe invulling gegeven aan het systeem van ontheffingen, zodat dit systeem aansluit bij hetgeen de Europese richtlijnen voorschrijven⁸. De mogelijkheid om een ontheffing te verlenen bestaat dus nog steeds. Echter, de criteria voor het verlenen van de ontheffing en de voorwaarden die worden gesteld in de ontheffing zijn gewijzigd.

⁸ Wet van 12 juli 2012 tot wijziging van de Elektriciteitswet 1998 en van de Gaswet (implementatie van richtlijnen en verordeningen op het gebied van elektriciteit en gas), Stb. 2012, nr. 334.

Alle ontheffingen die op grond van de oude wettelijke bepalingen zijn verleend, vervallen een jaar na inwerkingtreding van de wetswijziging van 20 juli 2012. Een uitzondering geldt voor partijen die beschikken over een ontheffing die voor 15 februari 2012 op grond van artikel 15, tweede lid, onderdeel b, van de E-wet (versie van voor de wetswijziging) of artikel 2a, eerste lid, onderdeel b van de Gaswet (versie van voor de wetswijziging) is verleend of aangevraagd; zij kunnen hun huidige ontheffing voorlopig continuëren. Vanzelfsprekend kunnen de eigenaren van deze netten er ook voor kiezen om een netbeheerder aan te wijzen of een ontheffing van de plicht om een netbeheerder aan te wijzen voor gesloten distributiesystemen aanvragen.

Partijen die over een ontheffing op één van de andere twee gronden beschikken en hun oude ontheffing willen omzetten in een ontheffing voor een gesloten distributiesysteem, dienen binnen vier maanden na de inwerkingtreding van de wetswijziging een ontheffing voor een gesloten distributiesysteem aan te vragen bij de NMa. De aanvrager dient daarbij alle benodigde informatie te verstrekken, ook indien de aanvrager deze informatie in het verleden op enig moment reeds heeft verstrekt. De ontheffingaanvraag betreft immers een nieuwe ontheffingaanvraag waarbij de NMa op grond van actuele gegevens en op grond van nieuwe criteria dient te toetsen of de aanvrager in aanmerking komt voor een ontheffing voor een gesloten distributiesysteem. De NMa zal daarom bij de beoordeling van de ontheffingaanvraag geen gebruik maken van oude gegevens op grond waarvan in het verleden een ontheffing is verleend.

Indien de ontheffingaanvraag binnen vier maanden is aangevraagd, blijft de bestaande ontheffing gelden totdat de NMa een beslissing heeft genomen op de ontheffingaanvraag. De NMa heeft 10 maanden om tot een beslissing te komen. De NMa streeft er naar om alle bestaande ontheffingen binnen de wettelijk gestelde termijn af te handelen. Daarbij zal de NMa de ontvangen ontheffingsaanvragen volgtijdelijk behandelen op basis van de ontvangstdatum.

De NMa wijst er volledigheidshalve op dat partijen er ook voor kunnen kiezen een netbeheerder aan te wijzen. Het is ook mogelijk dat partijen niet vallen onder de definitie van gesloten distributienet⁹ of een net¹⁰, maar wel onder de definitie van een directe lijn of directe leiding¹¹. In dat geval dient de producent op de directe lijn/directe leiding daarvan direct na inwerkingtreding van de wetswijziging melding te doen bij de NMa. Hiervoor kan de producent gebruik maken van het formulier "**Melden van een directe lijn of directe leiding**" (www.nma.nl). Voor meer informatie zie **Handleiding voor het melden van een directe lijn of directe leiding** (www.nma.nl).

9. Hoe kunt u meer informatie krijgen over het aanvragen van een ontheffing?

De NMa organiseert ieder half jaar (in mei en november) standaard een informatiebijeenkomst van twee uur. Tijdens deze informatiebijeenkomst vertelt de NMa meer over het onderscheid tussen een directe lijn, openbaar net en gesloten distributiesysteem, en hoe een partij in het algemeen een melding of een aanvraag voor een ontheffing kan indienen bij de NMa. U kunt zich voor de eerstvolgende bijeenkomst aanmelden via

http://www.nma.nl/regulering/energie/pagina_hoorzitting.aspx.

⁹ Zoals weergegeven in artikel 1, eerste lid, onderdeel aq, van de E-wet en artikel 1, eerste lid, onderdeel am, van de Gaswet.

¹⁰ Zoals weergegeven in artikel 1, eerste lid, onderdeel l, van de E-wet en artikel 1, eerste lid, onderdeel d, van de Gaswet.

¹¹ Zoals weergegeven in artikel 1, eerste lid, onderdeel ar, van de E-wet en artikel 1, eerste lid, onderdeel an, van de Gaswet.

Met vragen over het indienen van een ontheffingaanvraag kunt u contact opnemen met de NMa en vragen naar de directie Regulering Energie en Vervoer. De NMa is als volgt bereikbaar:

Telefoon (070) 330 33 30

Fax (070) 330 33 70

E-mail uitzondering-netbeheer@nma.nl

Internet www.nma.nl